

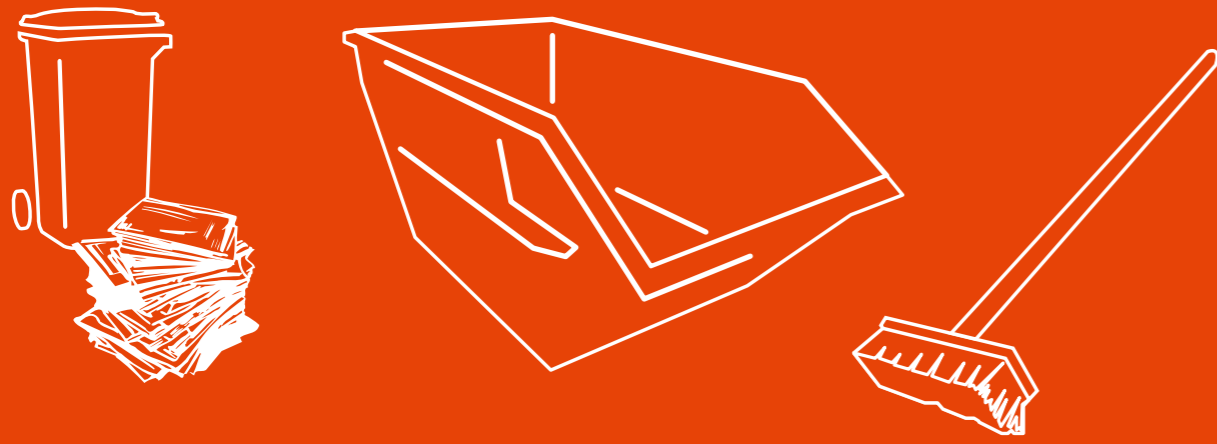

دليل 2024 لمدينة شفيرين النظيفة



- التجنب
- إعادة التدوير
- التخلص من النفايات
- مواعيد جمع النفايات
- تنظيف الشوارع
- الخدمة الشتوية



EINSATZBEREIT.

FÜR DICH. FÜR SCHWERIN.



SAS

Kundenservice

Schweriner Abfallentsorgungs- und Straßenreinigungsgesellschaft mbH
Ludwigsluster Chaussee 72 | 19061 Schwerin
Telefon: 0385 5770-0 | Telefax: 0385 5770-222
service@sas-schwerin.de

Öffnungszeiten:
Mo. bis Do.: 07.00 – 16.30 Uhr | Fr.: 07.00 – 15.00 Uhr



التواصل مع المدينة
خدمات الأمن
الرقم المركزي
(٠٣٨٥) ٥٤٥ ١٨ ٣٠
الفاكس:
(٠٣٨٥) ٥٤٥ ١٨ ٢٩
البريد الإلكتروني:
ordnungsdiens@schwerin.de

الاتصال
SDS - خدمات إدارة مدينة شفيرين
الرقم المركزي
(٠٣٨٥) ٦٣٣ ١٦ ٧١

الفاكس:
(٠٣٨٥) ٦٣٣ ١٦ ٧٧

جمع النفايات / حاوية النفايات العضوية
(٠٣٨٥) ٦٣٣ ١٦ ٧٢
(٠٣٨٥) ٦٣٣ ١٦ ٧٦
(٠٣٨٥) ٦٣٣ ١٦ ٧٨
(٠٣٨٥) ٦٣٣ ١٦ ٨٠

العمل العمومي
٠٣٨٥٦٣٣١٦٧٠

للسؤال عن رسوم القمامة
٠٣٨٥٦٣٣١٦٧١

نظام النفايات ذات القيمة
٠٣٨٥٦٣٣١٦٧١

مركز إعادة التدوير
الشمالي : ٠٣٨٥٤٨٠٧٨٠٤٧
الجنوبي: ٠٣٨٥٥٧٧٠٢٥٠

للاستفسار عن الرسوم والقوانين
٠٣٨٥٦٣٣١٦٧١

للاستفسار عن النفايات التجارية
٠٣٨٥٦٣٣١٦٧٩

النفايات الخطرة والنفايات التي تسبب
مشكلات
(٠٣٨٥) ٦٣٣ ١٦ ٧٠

تنظيف الطرقات وعمليات إيداع النفايات غير
القانونية
(٠٣٨٥) ٦٣٣ ١٦ ٧٥

صيانة الطرقات
(٠٣٨٥) ٦٤٤ ٣٥ ٣٣

الخط الساخن للخدمة الشتوية
(٠٣٨٥) ٦٣٣ ٢٦ ٣٣

البريد الإلكتروني:
abfall@sds-schwerin.de

موقع الإنترنت:
www.sds-schwerin.de



د. ريكو بادينزيسر

رئيس مجلس البلديات في عاصمة الولاية شفيرين

القراء الأعزاء

تتمتع مدينتنا بمظهر بطاقات بريدية جميل عندما تحتسي الشمس في طقس رائع، وعندما تتجول العائلات في منطقة المشاة، وعندما يتلأأ قوس قزح في النافورة عند البحيرة، أنتفس عميقاً وأفكر: ما أجمل هذه المدينة!
يعرف موظفو شركتنا الذاتية للخدمات العامة والنفايات الحضرية أكثر، ما يعنيه الحفاظ على نظافة المدينة. نحن، مواطنو شفيرين، نتوقع ببساطة أن تكون الممرات والشوارع نظيفة، وأن يعمل خدمة تنظيف الثلوج والجليد خلال الشتاء، وأن تُفرغ صناديق القمامة وحاويات النفايات بانتظام، وأن تُعتنى بالمناطق الخضراء.

المساهمة في الحفاظ على نظافة شفيرين مرحب بها، بل ذات أهمية لا غنى عنها. على سبيل المثال، فصل القمامة بانتظام في الأكياس الصفراء والحاويات يساهم في تقليل رسوم النفايات وإعادة استخدام الموارد الخام المخفية في النفايات. من يستخدم حاوية النفايات العضوية، فإنه يغذي أيضاً مصنع معالجة النفايات العضوية في منطقة الصناعة، الذي ينتج جانب السماد العضوي الطازج أيضاً للكهرباء.

لتسهيل المشاركة أكثر، نقدم لكم من خلال هذا الكتيب نصائح قيمة ومعلومات حول طرق التجميع والتخلص من النفايات في عاصمة الولاية، وتواريخ جمع النفايات، وملاحظات حول خدمة تنظيف الثلوج والنفايات الكبيرة وطرق التخلص من النفايات الإلكترونية أو نفايات الحدائق وعلى فكرة، فإنه من السهل مراقبة جدول النفايات بشكل أفضل إذا قمت بتنزيل التطبيق المناسب مع وظيفة التذكير على هاتفك الذكي.

هناك العديد من الأشخاص في شفيرين الذين لا يسعدون فقط بمدينة نظيفة، بل يشاركون أيضاً في النظافة الربيعية. يتم التنظيف إلى ١٦ ١١ السنوي التقليدي قبل عيد الفصح - هذا العام من مارس ٢٠٢٤. وأود الآن دعوة كل من يرغب في المساهمة إلى حفل تنظيف الربيع في ١٦ مارس على ساحة بيرثا كلينغبيرغ هل لديكم أسئلة أو استفسارات حول إدارة النفايات أو تنظيف الشوارع أو خدمة تنظيف الثلوج؟ يمكنكم التواصل بالطريقة الممكنة. SAS mbH و SDS المعتادة مباشرة مع موظفي

ريكو بادينزيسر

Riko Badenzischer

رئيس مجلس البلديات في عاصمة الولاية شفيرين

تجنب النفايات واقتصاد التدوير. الصفحة ٢

الحاويات الصفراء
المعلبات الخفيفة
النظام الامزدوج الصفحة ٣

الحاويات الزرقاء -
الورق القديم. الصفحة ٤

الزجاج القديم الصفحة ٥

الحاويات البنية - النفايات
العضوية ونفايات الحدائق الصفحة ٥

الحاويات الرمادية - النفايات المتبقية. الصفحة ٦

النفايات ذات الحجم الكبير. الصفحة ٦

إشعار الرسوم. شفيرين. جميلة نظيفة
الصفحة ٧

النفايات الخطرة. الصفحة ٧

بطاريات الليثيوم-أيون. الصفحة ٧

نفايات البناء. الصفحة ٨

مواقع إعادة التدوير. الصفحة ٩

-العاوون
-مواعيد العمل
-أرقام الهاتف

مواعيد جمع النفايات. الصفحة ١٠-١٥
-مواعيد جمع النفايات بالتفصيل

النفايات الإلكترونية. الصفحة ١٦

beloo مراحض الكلاب. الصفحة ١٧

تنظيف الربيع. الصفحة ١٧

النظافة في المرافق الخضراء. الصفحة ١٧

الأثاث وبورصة الأثاث
والمنتجات المستعملة الصفحة ١٨

تنظيف الطرقات الصفحة ١٩

الخدمة الشتوية. الصفحة ٢٠-٢١
-من قبل خدمات إدارة المدينة
-التزامات السكان

بطاقة الخدمة الشتوية. الصفحة ٢٢-٢٥
نظرة عامة الصفحة ٢٦
-ما الذي يتم التخلص
منه بشكل صحيح وكيف؟

فصل النفايات. الصفحة ٢٧

تدوير النفايات. الصفحة ٢٨



إعادة التدوير

كل ما يتم جمعه في الأكياس و الحاويات الصفراء من مغلفات مشتريات و المنتجات البلاستيكية ، يتم اعادة تدويرها وتصنيعها من جديد.

وتُستخدم هذه الحبيبات المصنوعة من البلاستيك كمواد أولية لصنع المنتجات البلاستيكية المستخدمة في صناعة البناء وهندسة المرور والخدمات اللوجستية وتكنولوجيا التعبئة والتغليف، وجردياً بالذكر أنها تحل محل إنتاج البلاستيك الجديد من المواد الخام الأولية مثل النفط الخام والفحم.

بلاستيك بولي إيثيلين تيريفثاليت يستخدم بشكل أساسي في تعبئة المواد الغذائية، وخاصة الزجاجات، كما يستخدم أيضاً كرقاقة بلاستيكية أو حتى كألواح نسجية. إعادة تدوير بولي إيثيلين تيريفثاليت لها أهمية اقتصادية عالية للغاية.

بمساعدة التحليل الطيفي بالليزر، يتم فرز بولي إيثيلين تيريفثاليت من النفايات ومعالجتها بموجب رمز إعادة التدوير ١- وتحويلها إلى ألواح نسجية ورقائق بلاستيكية ومنتجات مكونة بالحرارة وزجاجات وحاويات جديدة.

ستجد المزيد من المعلومات على:



www.mueltrennung-wirkt.de

الحاويات الصفراء للعبوات

من سبل المساهمة الهامة في حماية البيئة والحفاظ على موارد الكرة الأرضية، خفض كمية النفايات وإعادة تدوير المواد القابلة لإعادة التدوير في النفايات. وأنت تساهم في هذه المهمة بصورة فعالة بأن تجمع النفايات بشكل منفصل بحسب موادها.

هنا يتم تصنيف مغلفات المشتريات تحت أي نوع من القمامة تدرج.

العوبات الخفيفة والحقائب الصفراء يمكنك التخلص من عبواتك الخفيفة في الأكياس الصفراء / الحاويات الصفراء وفي حاويات إعادة التدوير المخصصة لذلك.

كيف يمكنني طلب الأكياس الصفراء vom بشكل خطي من العنوان التالي Grundstückseigentümer beim SDS, Eckdrift 43 - 45, 19061 Schwerin

أين يمكنني الحصول على الأكياس الصفراء؟
SAS mbH, Ludwigsluster • ٧٢ Chaussee
BürgerBüro, Am Packhof • ٢ - ٦, Stadthaus
Kundenzentrum der Stadtwerke • und ١ Mecklenburgstraße
Eckdrift • ٤٣ - ٤٥
مواقع إعادة تدوير النفايات، للعنوان انظر الصفحة ٩



توضيح مختصر للنظام المزدوج في ألمانيا

تم اصدار تشريع الحزم في عام 1991 مما فرض على الشركات لأول مرة أخذ العبوات التي تم تداولها بعد الاستخدام وتوجيهها للتدوير. حتى ذلك الحين كانت البلديات مسؤولة حصراً عن التخلص من النفايات. وبالتالي، قامت الشركات العاملة في قطاع الأغذية والتعبئة والتغليف في ألمانيا بتشكيل تحالف لتجميع التزامات التدوير وتنظيم التخلص المشترك. كانت الشركة الخاصة الأولى التي قدمت هذه الخدمة الشركة الخاصة "Der Grüne Punkt - Duales System Deutschland GmbH". منذ عام 2009، تخلت مواقف نظام "النقطة الخضراء" الحصرية لصالح مجموعة متنوعة من الأنظمة المتساوية الحقوق. يلتزم كل من الشركات المصنعة والموزعين وتجار التجزئة عبر الإنترنت قانونياً بالمشاركة من خلال رسوم ترخيص في واحدة من 10 أنظمة ثنائية القناة. نحن كمستهلكين نمول

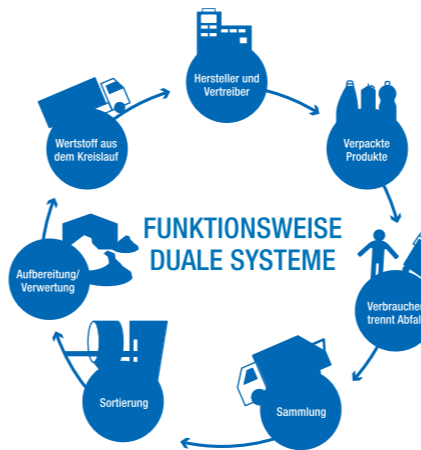

تمول الأنظمة الثنائية هذه الرسوم من خلال زيادة في سعر السلع المعبأة عادة ما تنتهي العبوة في النهاية في النفايات الخاصة بالمستهلك النهائي. حاوية جمع النفايات لجميع العبوات المصنوعة من البلاستيك و المواد المركبة هي الأكياس الصفراء أو الحاويات الصفراء. يتم إدارة هذا التيار من النفايات من جمعها ونقلها إلى تدويرها من قبل الأنظمة الثنائية، ويتم تدفيعها بشكل منفصل تماماً من الناحية اللوجستية والمالية عن الخدمات البلدية التي يتعين عليها توفيرها لتخليص الفئات الأخرى من النفايات.

تقع على عاتق البلديات التخلص من فئات النفايات التي تأتي من منازل الأفراد بالإضافة إلى القيمة المضافة من النفايات التي تم جمعها من قبل الأنظمة الثنائية. تتحمل البلديات التكاليف الناشئة عن ذلك وتعيد نموها من خلال فرض الرسوم. وبالتالي، يزداد التخلص من العبوات في النفايات العامة من العبء على اللوجستيات للنفايات العامة وبالتالي زيادة التكاليف على الجانب البلدي، على الرغم من أن نظام قوانين التعبئة والتغليف يربط هذه الخدمات البيئية بتوزيع رسوم التراخيص

تجنب النفايات واقتصاد التدوير



الصورة: www.pixabay.de

متى سيتم التقاط الأكياس الصفراء / الحاويات الصفراء؟

يجب تحضير الأكياس الصفراء / الحاويات الصفراء بحلول الساعة ٧:٠٠ صباحاً في أيام جمعها على أبعد تقدير. يمكنك العثور على أيام التجميع الخاصة بشارعك في تجميع النفايات بدءاً من صفحة رقم ١٠. يجب أن تكون الأكياس المخصصة لإعادة التدوير مربوطة ومرئية بوضوح.

في وسط المدينة، تتم عملية جمع القمامة عبر صناديق إعادة التدوير أو الحاويات الصفراء.

يرجى مراعاة:

تبقى الأكياس الصفراء المملوءة بشكل غير صحيح في مكانها! جَمع الأشياء مثل المكونات البلاستيكية أو النفايات المتبقية وضعها مرة أخرى في تاريخ الجمع التالي.

النفايات هي نتاج ومرآة لمجتمعنا الذي يتمتع بالرفاهية. حيث أن كافة الأشياء التي تحيط بنا تقريباً، سواء كانت قطع أثاث أو سيارات أو سلع استهلاكية أو طعام، تتحول إلى نفايات في نهاية عمر استخدامها. وجردياً بالذكر أن مواردنا الأرضية محدودة. لذا فإن التمتع بالرفاهية مع استهلاك أقل للموارد وتراكم أقل للنفايات هو أمر لا يجدر التفكير به فحسب، بل أنه أصبح ضرورة اليوم.

ونظراً لأن النفايات دائماً ما تنشأ من عمليات الإنتاج والمواد الخام، فإن تجنب النفايات واقتصاد التدوير باستخدام المواد المعاد تدويرها يساهمان بصورة كبيرة في الحفاظ على موارد الأرض. لمعرفة كيف يمكنك، كمستهلك، تحديدًا دعم إعادة استخدام وإعادة تدوير النفايات في دورة حياة المنتج بدءاً من المواد الخام إلى تحوله لنفايات،

فرز النفايات يستحق!

في مدينة تضم أكثر من 96,000 نسمة، يتم إنتاج العديد من أنواع النفايات. سواء كانت النفايات العامة، أو العبوات الخفيفة، أو الزجاج القديم، أو الورق، أو النفايات الكبيرة، أو النفايات العضوية: إزالة النفايات هي إنجاز لوجستي

وتُفرغ حالياً 16,500 حاوية قمامة للنفايات العامة بانتظام. ومع ذلك، يمكن لأولئك الذين يفصلون النفايات الخاصة بهم بشكل صحيح أن يقللوا من كمية النفايات العامة بشكل مؤكد.

لفرز القمامة المنزلية. يتم توفير حاوية النفايات العضوية بدون رسوم أي بشكل مجاني، والحاويات الزرقاء للورق غير اللازم و أكياس القمامة الصفراء كما في ذلك الحاويات الصفراء،

الكهربائية أو قطع الأثاث أو الألعاب من حيث قوة تحملها أو قابليتها للإصلاح.

• اختر المنتجات الصديقة للبيئة: من الأفضل انتقاء منتجات إعادة التدوير المصنوعة من الورق القديم أو غير ذلك من المواد القديمة.

• استخدم العبوات القابلة لإعادة التعبئة، على سبيل المثال مواد التنظيف أو التوابل.

• عند الشراء، ابحث عن المواد القابلة لإعادة الاستخدام، مثل الزجاج أو الورق أو الخشب أو المعادن.

• تجنب البطاريات: استخدم الأجهزة المزودة بخلايا شمسية أو مراكز أو قاس شبكة.



للنفايات البلاستيكية القابلة لإعادة التدوير ، كذلك نفايات الزجاج و المعادن و كذلك أيضاً حاويات جمع الملابس القادمية، المتوفرة بما يقارب ١٥١ نقطة في مدينة شغيرين، للتعرف على مواقعها بشكل دقيق يمكنك البحث في الرابط أدناه

sds-schwerin.de



مسؤولية الإنتاج يُلزم المشرع الأوروبي المصنعين بشكل أكبر، في إطار ما يسمى "مسؤولية الإنتاج"، بتصميم المنتجات بطريقة تقلل من تراكم النفايات أثناء تصنيعها واستخدامها. الكلمات الرئيسية هي: المدى الطويل، إمكانية التصليح، استخدام المواد المُعاد تدويرها، وتندرج هذه الخصائص فيما يعرف بالتصميم البيئي. وتقدم علامة Blue Angel مساعدة توجيه أولية في هذا الصدد.



• (Grüner Knopf) الزر الأخضر الملصق البيئي

في سبتمبر 2019، وافقت وزارة التنمية الفيدرالية على ختم المنسوجات الحكومي

• (Grüner Knopf) الزر الأخضر والهدف من ذلك هو حماية الأشخاص والبيئة في سلسلة التوريد - بدءاً من الألياف إلى علاقة الملابس. يمكن لأي شخص يجد هذا الختم على المنتج أن يتأكد من أنه يشتري المنسوجات المنتجة بصورة تُراعي الظروف الاجتماعية والبيئية.

اعتباراً من عام ٢٠٢٣، يجب على مقدمي الأطعمة

والمشروبات توفير عبوات قابلة لإعادة الاستخدام في قطاع المنتجات "الجاهزة"، والذي يجب ألا يكون أعلى من الإصدارات المخصصة للاستخدام لمرة واحدة. منافذ البيع الصغيرة، مثل مطاعم الوجبات الخفيفة والأكشاك، معفاة من هذا الالتزام، ولكن يجب أن تملأ المشتريات في الحاويات التي تحضرها معك.

يرجى مراعاة:

تجنب النفايات يوفر المواد الخام والطاقة ويحمي البيئة كما يقلل أيضاً من التكاليف والرسوم التي تتكبدها.

أوامر رسوم 17,000

كل عام في نهاية يناير، يتم إرسال حوالي 17,000 أمر رسوم للتخلص من النفايات وتنظيف الشوارع، وتشير الاتجاهات إلى الارتفاع. على الجهة الأمامية يمكن العثور على التسوية النهائية للعام السابق، أي المبالغ المدفوعة بالفعل وما إذا كانت هناك مدفوعات إضافية ناتجة عن تغيير إلى حاوية نفايات عامة أكبر مثلاً. على الجهة الخلفية يتم توضيح الرسوم ومواعيد الدفع المقدمة للعام الجديد.

SDS إذا لم يكن لدى

تفويض مباشر، ستنتقل مع أمر الرسوم نموذجاً لتقديم تفويض مباشر. وبهذه الطريقة، لن يتم تفويت أي مواعيد للدفع. المهم هنا: يجب أن يكون التفويض مباشراً موقعاً باليد. إذا لاحظت أثناء قراءة أمر الرسوم أن بياناتك الشخصية لم تعد صحيحة، فيرجى إخبارنا بذلك بشكل مكتوب، بالإضافة إلى أي تغييرات في الحالات الملكية. يمكنك استخدام عنوان البريد الإلكتروني لنا بكل راحة

abfall@sds-schwerin.de

مصرفات النفايات – توجد خدمات متعددة مشمولة

هناك أشياء عديدة في رسوم للنفايات قد لا تنتبه لها من النظرة الأولى. حيث أن الخدمات التالية مشمولة:

- التخلص من النفايات المتبقية
- التخلص من النفايات الكبيرة مرة كل عام
- التخلص من الورق القديم
- إقلال الحاويات العضوية
- تشغيل ساحات إعادة التدوير
- تشغيل السيارة المتحركة للمواد الخطرة وكذلك
- قبول النفايات الخضراء

تتكون رسوم النفايات من الرسوم الأساسية ورسوم الخدمة:

المصرفات الأساسية تُحسب اعتماداً على عدد وحدات الاستخدام. وهذا يشمل، على سبيل المثال، الشقق والمحلل التجارية والأعمال الحرفية والمباني التجارية.

رسوم الخدمة: تُحسب وفقاً لعدد الحاويات ومدى تكرار

التفريغ. يتم تنظيم قيمة الرسوم في قانون رسوم النفايات المنزلية.

هل لديك المزيد من الأسئلة حول هذا الموضوع؟

اتصل بنا على: ٧٨٪ أو ٧٢ ١٦ ٦٣٣ (٠٣٨٥)

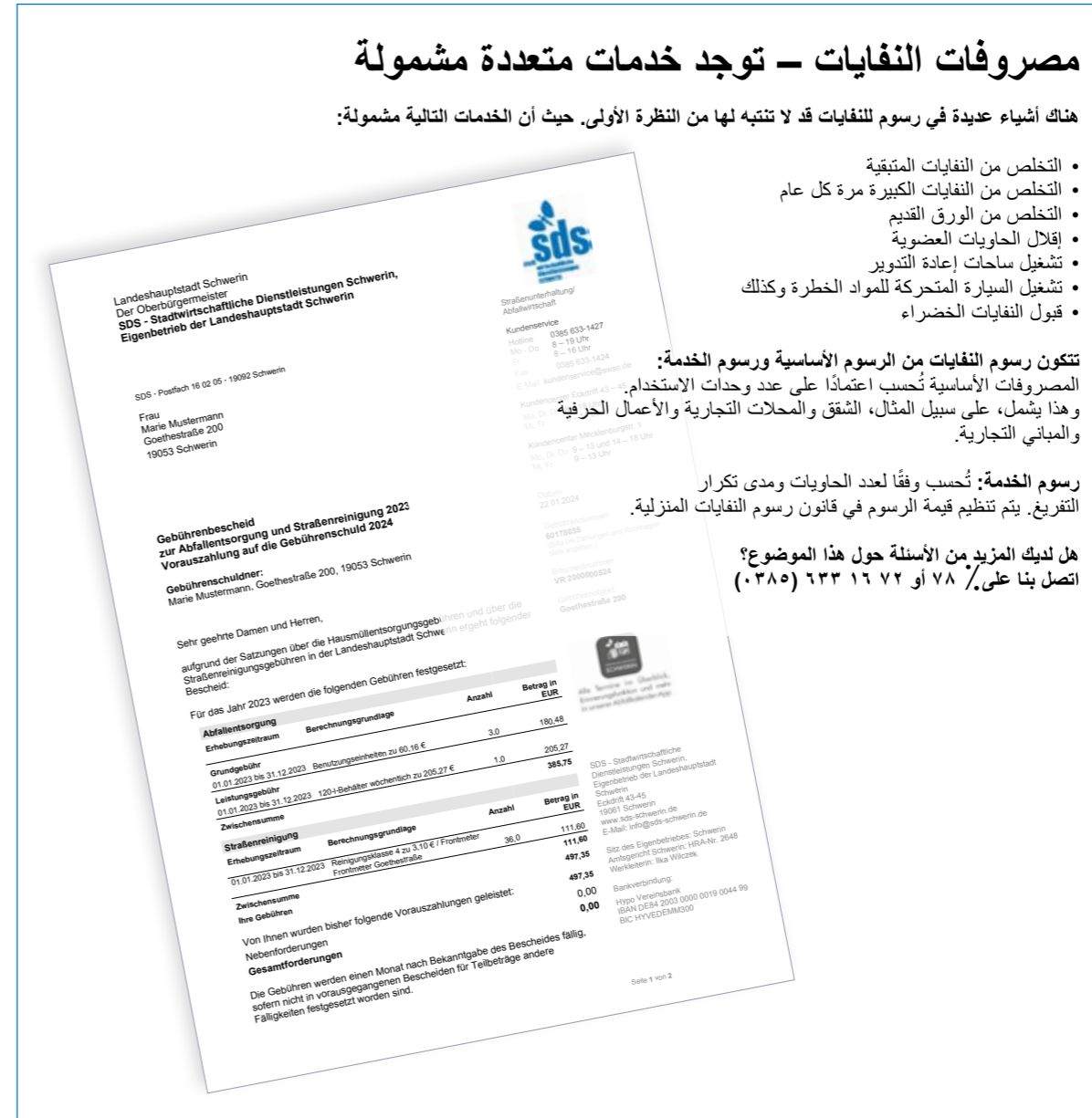

الحاويات الرمادية للنفايات المتبقية

يمكن لمالك العقار القيام بذلك أو يمكن لممثله المفوض القيام بذلك.

ما هو حجم الحاوية الرمادية وما هو عدد الحاويات المتوفرة؟

يجب أن يكون لكل عقار حاوية نفايات متبقية واحدة على الأقل. يجب ألا تكون الحاوية ممتلئة للغاية (يجب أن يكون من الممكن إغلاق الغطاء). لا يجوز وضع القمامة بجوار الحاويات الرمادية. بالنسبة للعقارات السكنية، يجب مراعاة توفير حاوية نفايات متبقية بحجم لا يقل عن عشرة لترات لكل فرد كل أسبوع.

ما هي الأبحام / الساعات المتوفرة؟

يوجد في مدينة شفيرين حاويات رمادية بحجم ٤٠، ٨٠ و ١٢٠ و ٢٤٠ و ١١٠٠ و ٥٠٠٠ لترًا قيد الاستخدام.

كم تبلغ تكلفة الحاوية الرمادية؟

يتم تنظيم رسوم النفايات المنزلية قيمة رسوم حاوية النفايات المتبقية رمادية اللون. من الذي يمكنه طلب حاوية النفايات المتبقية أو إعادة طلبها؟



يرجى مراعاة:

سيتم جمع أكياس النفايات المتبقية فقط التي تحمل ملصق SAS المحدد - وليس الأكياس الزرقاء الأخرى.

التخلص من النفايات كبيرة الحجم

ما هي إمكانيات التخلص المتاحة؟

- الجمع المجاني من قبل SAS مرة واحدة كل عام.
- تسليمها في مركز إعادة التدوير (للحصول على الأسعار المعنية، يرجى الاتصال بمركز إعادة التدوير مباشرة. انظر الصفحة ٩).

ما هي كمية النفايات كبيرة الحجم التي يتم جمعها وما هي تكلفة ذلك؟

يمكن لكل أسرة التخلص من كمية تصل إلى ٥ م^٣ من النفايات كبيرة الحجم مجاناً مرة واحدة في السنة الميلادية.

ماذا الذي يجب مراعاته عند الطلب؟

يمكنك التسجيل للتخلص من النفايات كبيرة الحجم باستخدام بطاقة النفايات كبيرة الحجم، عن طريق الفاكس أو باستخدام نموذج الطلب على الإنترنت على الموقع www.sas-schwerin.de. يستغرق وقت معالجة الطلب حوالي ٤ أسابيع.

الأمر الهام: تؤكد SAS تاريخ الجمع.



ما الذي لا يُدرج في النفايات كبيرة الحجم؟

الإطارات القديمة وورق الحائط والمواد المتبقية من أعمال البناء والتجديد والنوافذ والأبواب والإكسسوارات الصحية والنفايات الخطرة. (انظر الجدول في الصفحة ٢٤)

ما هي النفايات كبيرة الحجم؟

تتم تركيب معظم سلات المهملات العديد من المنازل للسجانر. يتم زيادة عددها تدريجياً باستخدام نظام الذكاء الاصطناعي، يمكن لسيارة تنظيف الشوارع تحديد نوع ونطاق الفوضى الشوارع رقمياً بعد تحليل البيانات، يمكن وضع حاويات النفايات مع المناضد للسجانر في المواقع المناسبة. خطوة أخرى نحو النظافة في عاصمة شفيرين



أكياس النفايات المتبقية من SAS لتجمعات كميات النفايات الكبيرة المؤقتة، مثلما هو الحال بعد الأعياد أو عند تغيير محل السكن، تتوفر أكياس نفايات متبقية تقدمها SAS.

يوجد رسم قدره ٣,٢٩ يورو على كل حقيبة من هذه الحقائب.

ويمكنك الحصول على أكياس النفايات المتبقية من خدمة عملاء شركة SAS: Ludwigsuster Chaussee ٧٢ Schwerin ١٩٠٦١

ضع الأكياس في مواعيد الجمع المعنية للنفايات المتبقية مع ربطها بجوار سلة النفايات المتبقية رمادية اللون المعدة للتجميع.

توجد جميع المواعيد في لمحة، خاصة التذكير والمزيد في تطبيق تفويم النفايات لدينا.



يمكنك هنا التسجيل للتخلص من النفايات كبيرة الحجم على موقع SAS.



يرجى مراعاة:

لا تضع النفايات كبيرة الحجم على جانب الطريق حتى صباح يوم الجمع المتفق عليه.

من فضلك لا ترمي بذلك!



في عاصمتنا الجميلة يوجد حوالي 1000 سلة مهملات على الرصيف وفي المناطق الخضراء

يزود نقل شفيرين بحوالي

٢١٠ محطة حاويات بسلات مهملات. بالإضافة إلى ذلك، هناك خيارات إضافية للتخلص من النفايات من شركات الإسكان والجمعيات وأصحاب الأعمال. منذ عدة سنوات، يتم دعم اثنا عشر "سيد فل" في المناطق ذات الكثافة العالية من الجمهور. يتم ضغط الفضلات في هذه الحاويات ويمكنها استيعاب حوالي ١٢٠ لترًا من النفايات. بالمقارنة مع ذلك، يمكن أن تحتوي السلة المهملات القياسية على حوالي ٤٠ لترًا فقط من النفايات. ومع ذلك، يبدو أن زيادة عدد حاويات النفايات لا تسهم في زيادة النظافة بناءً على التجربة. يُلاحظ مرارًا وتكرارًا أن صناديق البيبزا أو الأكياس المهملة يتم وضعها بجوار سلة المهملات الفارغة.

نظيفة. جميلة. شفيرين

إذًا، ما العمل؟

في بعض الأحيان نتساءل ماذا حدث للعادة الجيدة القديمة لاصطحاب النفايات معنا إلى المنزل وتخليصها هناك؟ لا نعرف، لكننا نأمل أن نحسب هذه العادة مرة أخرى. ومن الأفضل حتى أن لا ننتج النفايات بالأساس وأن نختار بدلاً من ذلك التعامل مع السلع المعاد تدويرها أو السلع غير المعبأة. كلما زاد عدد المشاركين، كان أفضل. إروا أخبارًا - يجب أن تذهب السجانر في سلة المهملات فتات السجانر، موضوع يشغلنا والعديد من سكان شفيرين.

الأمر ليس عن التدخين بحد ذاته. بل يُعتبر البقايا المتبقية من استهلاك التبغ المنتشرة حولنا كإزعاج مستمر. يُفضل عدد كبير من السكان

يرمي المدخنون والمدخنات السجانر على غطاء سلة المهملات ويتركونها هناك ومع ذلك، ينتشر الرياح فتات السجانر الموضوعة على غطاء سلة المهملات في المنطقة المحيطة. هذا يقلل عملية جمع النفايات، وعندما تنتهي فتات في البيئة، فإنها تعرض التربة والمحافظ المائية للخطر.

لذلك نطلب بشدة إزالة الجمر ورمي فتات السجانر في سلة المهملات

تم تركيب معظم سلات المهملات العديد من المناضد للسجانر. يتم زيادة عددها تدريجياً باستخدام نظام الذكاء الاصطناعي، يمكن لسيارة تنظيف الشوارع تحديد نوع ونطاق الفوضى الشوارع رقمياً بعد تحليل البيانات، يمكن وضع حاويات النفايات مع المناضد للسجانر في المواقع المناسبة. خطوة أخرى نحو النظافة في عاصمة شفيرين

بالتوكيل عن
عاصمة الولاية شفيرين

ALBA
Wir nennen es Rohstoff.

ساحات إعادة التدوير في شفيرين

التكاليف:
التخلص من البطاريات القديمة والأجهزة الكهربائية والنفايات الخطرة والخردة يكون مجاناً.
يمكنك معرفة أسعار التخلص من النفايات كبيرة الحجم، والنفايات المنزلية، والنفايات الخضراء، وما إلى ذلك في مراكز إعادة التدوير.

والانتفاع من خدمات ساحات إعادة التدوير مجاني بشكل أساسي للمنازل الخاصة في عاصمة الولاية شفيرين. ويمكن لرجال الأعمال في المدينة وللمنازل الخاصة في الدائرة استخدام الخدمة مقابل رسوم. يمكن توصيل العناصر الكهروضوئية إلى ساحة إعادة التدوير الشمالية (Ziegeleiweg) ، ١٢ ، ١٩٠٥٧ (Schwerin).

تعد كل من مؤسسة ALBA Nord ش.ذ.م.م ومؤسسة SAS Schweriner Abfallentsorgungs- und Straßenreinigungsgesellschaft ش.ذ.م.م. شريكين أكفاء وموثوقين في عاصمة الولاية شفيرين.

نطاق الخدمات:

- قبول كل من
- النفايات ذات الحجم الكبير
 - النفايات الخضراء
 - الأجهزة الإلكترونية
 - الخردة المعدنية
 - الورق المستعمل
 - الزجاج القديم
 - العبوات الخفيفة
 - النفايات البلاستيكية
 - البطاريات القديمة
 - خرطوشات الحبر والطابعات
 - الفارغة
 - الملايس المستعملة
 - الأقراص المدمجة / CD
 - DVD / الديسكات
 - النفايات الخطرة من المنازل
 - النفايات المنزلية (في أكياس SAS فقط)

صرف كل من:

- الأكياس العضوية
- الأكياس الصفراء

المشغل: شركة ALBA North ش.ذ.م.م.

12 Ziegeleiweg
Schwerin 19057
الهاتف: ٤٨ ١١ ٠ (٠٣٨٥)
الفاكس: ٤٨ ٤٣ ٠٩٨ (٠٣٨٥)



ساحة إعادة التدوير في الشمال

Lankow: Ziegeleiweg 12, Schwerin 19057

هاتف رقم:

٠٣٨٥٤٨٠٧٨٠٤٧

مواعيد العمل:

الاثنين حتى الجمعة، من الساعة ٠٩:٠٠ - ١٩:٠٠، والسبت من الساعة ٠٨:٠٠ - ١٣:٠٠

المُشغل: شركة SAS mbH

19061 شفيرين
72 Ludwigsuster Chaussee
الهاتف: ٠٥٧ ٧٠٠ (٠٣٨٥)
الفاكس: ٠٥٧ ٧٠ ٢٢٢ (٠٣٨٥)



ساحة إعادة التدوير في الجنوب

72 Ludwigsuster Chaussee

الهاتف:

٠٥٧ ٧٠ ٢٣٠ (٠٣٨٥)

مواعيد العمل:

يوم الاثنين حتى الجمعة، من الساعة ٠٩:٠٠ - ١٩:٠٠، ويوم السبت، من الساعة ٠٨:٠٠ حتى ١٣:٠٠

يرجى مراعاة:

ستجد المزيد من المعلومات حول الموضوع على صفحة الإنترنت على الرابط
www.sds-schwerin.de



الجمع المنفصل لنفايات البناء

مراعاة إيداع أجزاء نفايات البناء التي سيتم جمعها في حاويات منفصلة وإلى أي مدى سيتراكم ما يسمى بنفايات البناء المختلطة.

حيث تتسبب نفايات البناء المختلطة في تكبد تكاليف التخلص عالية من النفايات، لأن هذه النفايات يجب أن يتم معالجتها مسبقاً في محطات الفرز قبل إعادة تدويرها أو التخلص منها.

مع التخطيط النكبي، يمكنك توفير الأموال، لأن التخلص من نفايات البناء المختلطة يكلف ضعف تكلفة التخلص من الأجزاء المنفصلة من النفايات، مثل الخشب أو الرقائق المعدنية أو الزجاج المسطح.

يجب تسليم الكتل التالية بعد فصلها:

- الزجاج (١٧٠٢٠٢)
- البلاستيك (١٧٠٢٠٣)
- المعادن (١٧٠٤٠١) حتى ١٧٠٤٠٧ وكذلك (١٧٠٤١١)
- الخشب (١٧٠٢٠١)
- المواد العازلة (١٧٠٦٠٤)
- خليط القطاران (١٧٠٣٠٢)
- مواد البناء المصنوعة من الجبس (١٧٠٨٠٢)
- الأسمنت (١٧٠١٠١)، الطوب (١٧٠١٠٢)
- البلاط والسيراميك (١٧٠١٠٣)

التخلص من نفايات البناء

- جميع النفايات التي تنجم عن نشاط البناء ليست جزءاً من المهام الإلزامية للتخلص من النفايات التابعة للبلدية. وفي ذلك الصدد، يجب على صاحب البناء استخدام شركة تجارية معتمدة للتخلص من مخلفات البناء.
- مخلفات هدم الخرسانة وهدم الطوب، بلاط السقف، القرميد الخرساني، الجبس،
- البلاط، القرميد، المواد العازلة، الصوف الزجاجي، لباد الأسقف والأسبستوس المموج، وكذلك
- صفائح الاسبستوس المسطحة، الأخشاب والنوافذ المُعالجة وكذلك
- إطارات الأبواب، الكميات الكبيرة من السجاد،
- وبولي فينيل الكلوريد ومفارش الأرضيات وكذلك
- الواح الأرضية، الرقائق والكروتون وما إلى ذلك والتي تكون ملوثة بشدة بمواد غريبة

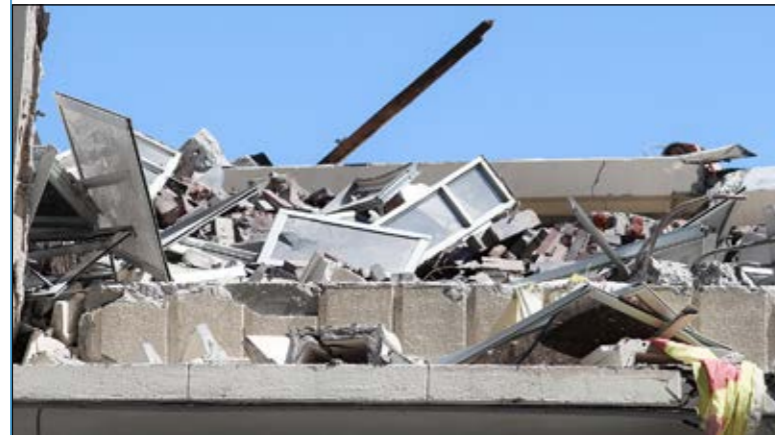

تحذير:

تخضع مخلفات البناء المصنفة على أنها مخلفات خطرة، مثل ألواح الأسبستوس وكتل الإحكام القوية المصنوعة من مادة PCB، وشعر الأسقف للفحص الإلزامي، وبالتالي لا يمكن نقلها والتخلص منها إلا من قبل شركات التخلص من النفايات المعتمدة.

تدوير نفايات البناء
النفايات المعدنية، مثل الطوب، والخرسانة، والطلاء يمكن إعادة تدويرها لاستخدامها كمواد بناء بديلة، مثلًا في بناء الطرقات والشوارع.

يتم صهر الزجاج والمعادن بوصفها مواد بناء يُعاد تدويرها.

يتم إعادة تدوير النفايات التي لا يمكن إعادة تدويرها حراريًا بوصفها وقود بديل.

حيث تم إعادة تدوير ١٩٩,٨ مليون طنًا من مخلفات البناء والهدم الناتجة في عام ٢٠١٨ ومن ثم، حصلنا على ٧٣,٣ مليون طنًا من مواد البناء المعاد تدويرها. وتمثل هذه الكمية نسبة قدرها ١٢,٥٪ من متطلبات صناعة البناء في مجال تشييد المباني والهندسة المدنية وإنشاء الطرق.

يهتم البحث الحالي بتحسين إعادة تدوير نفايات البناء المعدنية بحيث يتم استبدال المواد الخام الأولية مثل الحصى والرمل بمواد البناء المعاد تدويرها.



الملاك الأزرق لمنتجات البناء مثل: أغطية الأرضيات والمواد الماتعة للتسريب والمواد منخفضة الانبعاثات للاستخدام الداخلي وأنظمة العزل الحراري المركبة ومواد الطلاء والدهان

يرجى مراعاة:

مخلفات البناء لا تُدرج في الحاوية الرمادية! استخدم شركة معتمدة للتخلص من هذه النفايات.



مراحيض الكلاب في العديد من الزوايا

موزع الأكياس بغرض التخلص من نفايات الكلاب وضعت شركة SDS أدوات توزيع للأكياس "beloo" في ٨٠ موقعًا، معظمها بالقرب من المساحات الخضراء وعلى جانب ممرات المشاة، والتي يتم إعادة تعبئتها بالأكياس بشكل أسبوعي.

وهذه هي طريقة عملها:

لاستخدام مراحيض الكلاب، يمكن لمالكي الكلاب سحب كيس من الموزع مجانًا ووضعها على أيديهم وجمع "مخلفات" كلبهم. بعد جمع مخلفات الكلب، تخلص من الكيس المغلق في أقرب سلة مهملات.

توجد هنا الأكياس المخصصة للتخلص من نفايات الكلاب وهي متاحة مجانًا: في مراكز العملاء التابعة لمراقف البلدية 1 Mecklenburgstraße وكذلك ٤٣ - ٤٥ Eckdrift

مواقع إعادة التدوير منطقة الشمال - Lankow ١٢ Ziegelweg الجنوب - المدينة الحدائقية Ludwigscluster ٥٣ Chaussee

في مكتب المواطنين ٦ - ٢ Am Packhof

يرجى مراعاة:

يمكن العثور على نظرة عامة شاملة على موزعات الأكياس على الإنترنت على الرابط www.sds-schwerin.de

تنظيف الربيع في شفيرين مع أسبوع الفعاليات من 2024 إلى 16 آذار 11

بعد أسبوع تنظيف الربيع بمساعدة العديد من الأيدي، ستقام حفلة تنظيف على ميدان بيرثا كلينجبرغ في 16 مارس، حيث سيحتفى بالجميع. في العام الماضي، تمكنا من جذب مجموعة واسعة من المشاركين في حملة التنظيف. الجمعيات القمامة، وتم توزيع حوالي 2,400 كيس أحمر لهذا الغرض في عام 2024، شاركت رياض الأطفال وفصول المدارس، جيران الحي والعائلات بمجموع يقدر بنحو 5,900 شخص في التصدي لزوايا الأوساخ والممرات الصعبة الوصول في المدينة والحدائق والغابات. وقد تم جمع حوالي 18 طنًا من القمامة، وساق، ونحن نتطلع إلى مواصلة دعمك ومساعدتك الفعالة في تنظيف الربيع لعام 2024.



النظافة في المرافق الخضراء

سواء كان ذلك مكانًا للهدوء والاسترخاء، أو ملعبًا لممارسة الرياضة، والمرح والترفيه أو حدائق ومناطق الاسترخاء في: لا تجذب مرافق شفيرين لا تجذب الزوار فقط خلال فصل الصيف، بل تستقطب الآلاف من الزوار يوميًا طوال العام.

لقد تعودنا على أن هناك شخص آخر سيقوم بإزالة هذا القمامة: "سيقوم شخص ما بالتنظيف"، هذا ما يعتقد المرء وهو اعتقاد خاطئ. الطريقة الأكثر فاعلية للتخلص من النفايات: بالعدد الكبير من المساهمات الصغيرة. اصطحب القمامة معك إلى المنزل، هذا هو الشعار. الحدائق الخضراء

لقد تعودنا على أن هناك شخص آخر سيقوم بإزالة هذا القمامة: "سيقوم شخص ما بالتنظيف"، هذا ما يعتقد المرء وهو اعتقاد خاطئ. الطريقة الأكثر فاعلية للتخلص من النفايات: بالعدد الكبير من المساهمات الصغيرة. اصطحب القمامة معك إلى المنزل، هذا هو الشعار. الحدائق الخضراء



التخلص من النفايات الإلكترونية

ما الذي لا يُدرج ضمن النفايات الإلكترونية؟ المعادن القديمة والبطاريات والمراكمات.

كيف يتم التخلص من النفايات الإلكترونية؟ عن طريق تجارة التجزئة (الموزعون / التجار "الكبار")، ونقاط جمع النفايات العامة في ساحات إعادة التدوير أو جمع النفايات كبيرة الحجم. القبول مجاني للنفايات المنزلية. النفايات الإلكترونية لا تندرج ضمن النفايات المتبقية.

ما الذي يندرج إلى النفايات الإلكترونية؟ يجري حاليًا التحضير لإجراء تغييرات على الوضع القانوني. يمكن إعادة العناصر الكهروضوئية من المنازل إلى ساحات إعادة التدوير الشمالية والجنوبية. المواد الكهربائية وغسالات الصحون والثلاجات والمجمدات وأجهزة التلفزيون والراديو وأجهزة الحاسب الآلي وأجهزة جز العشب والأجهزة الكهربائية الصغيرة والهواتف المحمولة ومشغلات الأقراص المضغوطة أو مشغلات MP3 وأفران الميكروويف والألعاب الكهربائية.

منذ يوليو ٢٠١٦، أصبح تجار التجزئة الكبار ملزمون باستعادة المعدات الكهربائية والإلكترونية القديمة. وهذا الأمر منصوص عليه في قانون المعدات الكهربائية الجديد. وتجار التجزئة "الكبار" هم المتاجر التي تباع المعدات الكهربائية والإلكترونية في منطقة مبيعات تزيد عن ٤٠٠ مترًا وتجار التجزئة عبر الإنترنت ممن لديهم مساحة تخزين وشحن كبيرة بنفس القدر. ينطبق التزام الاستعادة عند شراء جهاز مماثل. بالإضافة إلى ذلك، يتعين على تجار التجزئة الكبار استعادة الأجهزة الصغيرة (التي لا يزيد طولها من الحافة إلى الحافة عن ٢٥ سم) دون شراء جهاز مماثل.

التخلص من النفايات الخطيرة

ما هي النفايات الخطيرة؟ النفايات التي تحتوي على مواد ملوثة وناجمة عن الاستخدام المنزلي، مثل: البطاريات ومواد الطلاء والألوان ومواد التنظيف، والمراكمات، كذلك المصابيح الموفرة للطاقة.

أين يمكن التخلص من النفايات الخطيرة؟ فقط عن طريق

- مراكز إعادة التدوير (المزيد في الصفحة ٩)
- العربات المنقلة للتخلص من المواد الخطرة

لا يتم التخلص منها أبدًا في الحاوية الرمادية!

ما هي تكلفة تسليم النفايات في المقر؟ تسليم النفايات في المقر مجاني.



بطاريات الليثيوم-أيون لا تنتمي إلى النفايات المتبقية

قد تشتعل بطاريات الليثيوم-أيون ذاتيًا وتؤدي إلى حرائق أثناء نقلها أو عند تواجدها في مرفق فرز النفايات. ويتسبب ذلك في تصاعد أبخرة سامة ووقوع أضرار مادية في المركبة والنظام. ومن ثم، تنطبق القاعدة التالية: يجب إزالة بطاريات الليثيوم-أيون من الأجهزة القديمة قبل التخلص منها. بطاريات الليثيوم-أيون تعد من النفايات الإلكترونية.

تتوفر معلومات حول التخلص من النفايات الإلكترونية لدى هيئة المشورة بشأن التخلص من النفايات وعلى موقع ويب خدمات SDS.

هاتف ١٦٧٠ ٦٣٣ (٠٣٨٥)



العربات المنقلة للتخلص من المواد الخطرة خطة الجولة نقاط جمع المواد الضارة التالية تصل إليها عن طريق العربات المنقلة للتخلص من المواد الخطرة:

- Feldstadt Bertha-Klingberg-Platz
- Friedrichsthal موقف السيارات في Wolfsschlucht
- Görries Lilienthalstraße
- Mueß Zum Alten Bauernhof Neumühle
- Treppenberg neben Glascontainerplatz
- Neu Zippendorf Berliner Platz (الجزء السفلي)
- Schelfstadt Schelfmarkt/ Lindenstraße
- Warnitz ٢ Trebbower Straße
- Werdervorstadt ٧١ Bornhövedstraße
- Weststadt Kaufhalle B.-Brecht-Straße
- Wickendorf ١٢-٦ Lübstorfer Weg

يمكنك الاطلاع على المواعيد المحدثة على الموقع www.sds-schwerin.de.

يجب أيضًا تسليم الملوثات في مواعيد الجمع شخصيًا إلى العاملين المتخصصين.

حيث أن وضعها عند نقطة التجميع مُكرّمًا يُعد من سبل إلقاء النفايات غير القانوني ويعاقب بغرامة مالية.

يرجى مراعاة:

قم بإحضار المواد الضارة الخاصة بك إلى العربة المنقلة للنفايات في حاويات مغلقة مائة للتسريب.



تنظيف الرصيف -
مأدا الذي يجب مراعاته
تنظيف الرصيف يقع،
بحسب قانون تنظيف الطرقات،
على عاتق
مالك العقار. ويشمل ذلك أيضًا
ممرات الدراجات وأرصعة المشاة
ومسارات الدرج والتقاطعات
بالإضافة إلى أجزاء من الممر التي
تم تمييزها على أنه رصيف.

إذا ما الذي على فعله؟ عن طريق
كنس الرصيف بانتظام، لا تتم
إزالة الرمال والأتساخات الصغيرة
الأخرى فحسب، بل يتم كذلك
إزالة الأوراق والفواكه المتساقطة
من الأشجار الموجودة كذلك. وفي
ذلك الصدد، لا يهم من هو مالك
الشجرة. يضمن التنظيف المنتظم
للرصيف سهولة استخدامه.

ولا يُسمح بإلقاء الاتساخات أو
الأوراق من الرصيف إلى الطريق.
يرجى التخلص من القمامة في
صناديق النفايات المخصصة
لذلك والمطروحة عند الممتلكات
الخاصة بك.

يجب أيضًا إزالة الأعشاب البرية
التي تنبت في منطقة الرصيف
من قبل مالك العقار. فذلك سيؤدي
أيضًا إلى الحفاظ على حالة
الرصيف الجيدة.
يمكنك العثور على مزيد من
المعلومات في قانون تنظيف
الطرقات وعلى موقعنا الإلكتروني.

في الشوارع التي بها أوراق
أشجار، تدعم شركة SDS السكان
في التخلص من أوراق أشجار في
الطرقات. حيث يتم توفير أكثر
من ١٦٠ كيسًا كبيرًا من منتصف
أكتوبر إلى نوفمبر.

يرجى مراعاة:

لا تكس القمامة والأوراق من
الرصيف إلى الشارع!



تنظيف الشوارع والأرصعة

الشوارع والأرصعة النظيفة لها أهمية خاصة
للمدن والبلديات وسكانها.
حيث أن المدينة النظيفة يجب أن تُعنى بتنظيف
الشوارع والمساحات العامة وكذلك تنظيف الأرصفة
وتفريق سلة القمامة العامة.

ومن ثم فقد تم وضع مهام تنظيف الشوارع وتنظيف
الأرصفة في قانون تنظيف الشوارع وقانون رسوم

نظرة عامة على التزامات المدينة وملأك العقارات في القوانين السارية الحالية:

التزامات السكان	التزامات المدينة	فئات التنظيف
-	تنظيف الطرقات والرصيف بالكامل ٦ مرات في الأسبوع	فئة التنظيف ٠
يتم تنظيف الأرصفة وممرات الدراجات وحواف العشب وأماكن وقوف السيارات وما إلى ذلك أسبوعيًا.	تنظيف الطريق ٣ مرات في الأسبوع	فئة التنظيف ١
يتم تنظيف الأرصفة وممرات الدراجات وحواف العشب وأماكن وقوف السيارات وما إلى ذلك أسبوعيًا.	يتم تنظيف الطريق أسبوعيًا	فئة التنظيف ٢
يتم تنظيف الأرصفة وممرات الدراجات وحواف العشب وأماكن ركن السيارات وما إلى ذلك كل ١٤ يومًا.	تنظيف الطريق كل ١٤ يوم	فئة التنظيف ٣
يتم تنظيف الأرصفة وممرات الدراجات وحواف العشب وأماكن ركن السيارات وما إلى ذلك كل ٤ أسابيع.	كل أربعة أسابيع، تنظيف الطريق	فئة التنظيف ٤
تنظيف الشارع بالكامل من العقار إلى نصف الممر كل ١٤ يومًا	-	بدون فئة التنظيف

على تفويض تنظيف الشوارع الخاص بمركبات
التنظيف على الإنترنت على الرابط www.sds-schwerin.de.

ابتكر نظام SDS مفهوم لتنظيف الشوارع
والمخصص للطرق التي يصعب تنظيفها
بالمكناس بشكل دائم بسبب السيارات المركونة.
حيث تم تسجيل ٧٣ جزء من الطريق هنا، ومن ثم،
يتم إجراء تنظيف شامل لمرة واحدة سنويًا تقريبًا
عن طريق حذر الركن لمدة يوم كامل.

يتم تخصيص الشوارع داخل شفيرين ضمن فئات
تنظيف الشوارع الفردية وبحسب ما هو وارد في
قانون تنظيف الشوارع. في حالة الشوارع غير
المذكورة، يتحمل السكان مسؤولية تنظيف الشوارع
والأرصعة.

يشمل تنظيف الأرصفة أيضًا إزالة الأوساخ الخاصة
مثل نفايات الكلاب والقمامة المتراكمة والأعشاب
الضارة. تتولى شركة SAS ش.ذ.م.م. تنظيف
الطرقات الخاصة بالطرق العامة. يمكنك العثور

جمع الملابس المستعملة والدرجة الثانية

جمع الملابس المستعملة في مدينة
شفيرين

تقوم عاصمة الولاية، شفيرين، بجمع
الملابس المستعملة بالتعاون مع أربع
مؤسسات خيرية (رابطة العاطلين ع
العمل "Arbeitslosenverband"، ورش
عمل "Dobbertiner"، الصليب الأحمر
الألمانية "DRK"، ورشة المستقبل
Zukunftswerkstatt ج.م.).

ولهذا الغرض، تتوفر حاويات تجميع ذات
علامات خاصة في المدينة.

بالإضافة إلى ذلك، هناك إمكانية لتسليم
الملابس المستعملة مباشرة لدى غرفة
تجميع الملابس. من هنا يتم تقديم الملابس
المستعملة للمحتاجين مقابل رسوم رمزية.



عناوين محلات الملابس

**محل الملابس التابع للصليب الأحمر
الألماني "DRK"**
٤ Güstrower Straße
Schwerin ١٩٠٥٥
الهاتف: ٠١ ٨٦٢ (٠٣٨٧٣٦)

**محل الملابس التابع لجمعية مكافحة
البطالة في شفيرين
مبنى التلاقي
"Zukunftswerkstatt" ج.م.**
١٢ Ziegeleiweg
Schwerin ١٩٠٥٧
الهاتف: ٠١ ٧٣ ٦١ (٠٣٨٥)

السلع المستعملة

تقليل حجم غرفة المعيشة أو توفير الحلول للتدبير المنزلي هي مهمة نبتهد فيها عن اقتناء الأثاث المنزلي أو الأجهزة المنزلية المستعملة
أو المحببة إلينا. ومن ثم، فاستكشاف قيمة منتج مستعمل قد تجعلك تُدرك أن هذا المنتج قديم إلا أنه لا يزال مفيدًا، مما يتيح نقله
إلى مالك جديد باستخدام شبكة مطورة جيدًا من متاجر السلع المستعملة وأسواق الأوراق المالية في شفيرين.

لقد قمنا بإدراج بعض المواقع المفيدة في الخانة على اليسار.

متجر "Stöberstube" ٥ .Steinstr Schwerin ١٩٠٥٣ الهاتف: ٠١ ٧٠٤ ٦١ ٧٠٤ (٠٣٨٥)	متجر البضائع المستعملة "Anker" في شفيرين "دنبصلاوق وللملان" ٣٩ Große Wasserstraße Schwerin ١٩٠٥٣ الهاتف: ٠١ ٧٠٦ ٦١ ٢٢ (٠٣٨٥)	بورصة تبادل الأثاث "Anker" في مدينة شفيرين ٤ Rogahner Straße Schwerin ١٩٠٦١ الهاتف: ٠١ ٤٢ ٦١ ٢٢٢ (٠٣٨٥)
مواعيد العمل: من الاثنين للجمعة	مواعيد العمل: من الاثنين حتى الجمعة	مواعيد العمل: الاثنين حتى الجمعة

متجر المبيعات الاجتماعية "ALV" ٢٢ Perleberger Straße Schwerin ١٩٠٦٣	متجر المبيعات الاجتماعية "ALV" ٢٢ Perleberger Straße Schwerin ١٩٠٦٣
مواعيد العمل: الاثنين حتى الخميس: من الساعة ١٥:٣٠ - ٠٨:٣٠ الجمعة من الساعة ٠٨:٣٠ - ١١:٣٠	مواعيد العمل: الاثنين حتى الخميس: من الساعة ١٥:٣٠ - ٠٨:٣٠ الجمعة من الساعة ٠٨:٣٠ - ١١:٣٠

التبادل & التهادي

ebay-kleinanzeigen.de

التهادي & التبادل



tauschticket.de

oekoportal.de
mit ecomobel.de

foodsharing.de

ReSales

تاجوسنملا
قلمعتسمل

عيبلا تداع |
(ReSales)



resales.de

حاويات الملابس المستعملة

يمكن العثور على ما مجموعه 114

حاوية للملابس المستعملة في شفاين

حاوية من الصليب الأحمر 61

حاوية من دير دوپيرتين 38

حاويات من جمعية ورشة 10

المستقبل

حاويات من جمعية العاطلين عن 5

يرجى مراعاة:

برجاء إحضار
تبرعاتك فقط أثناء مواعيد
عمل المتجر



الخدمة الشتوية - التزامات أصحاب العقارات المجاورة

- تتعلق التزامات السكان بالمناطق العامة بعرض عقاراتهم وتشمل المناطق التالية:**
- الحصى،
 - الممرات
 - المشتركة للمشاة والدراجات،
 - الطرق الرابطة، والدرج،
 - محطات النقل العام في منطقة الأرصفة المجاورة،
 - الطرقات التي يتحمل السكان مسؤولية تنظيفها في فصل الصيف.
- لماذا؟**
- مالك العقار ملزم بالحفاظ على السلامة المرورية وهو مسؤول عن ذلك.
- متى؟**
- أوقات التشغيل: الساعة ٠٧:٠٠ حتى الساعة ٢٠:٠٠
 - يجب إزالة أي مسببات للانزلاق أو ثلوج تحدث بعد الساعة ٢٠:٠٠ بحلول الساعة ٠٧:٠٠ من اليوم التالي.
- كم الكمية التي يجب فعلها؟**
- إذا ما الذي عليّ فعله؟**
- تخميد الأسطح،
 - إزالة الجليد عند الضرورة لضمان السلامة المرورية.
- ما هي المواد التي يمكن استخدامها؟**

المسألة القانونية
جميعنا نستخدم الطرق والأرصفة. ومن المؤكد أن رغبتنا ومطالبنا في الخدمة الشتوية مختلفة تمامًا. ومع ذلك، يجب أن يكون التركيز منصبًا على السلامة المرورية. الالتزام بالخدمة الشتوية للسكان منصوص عليه في قانون تنظيف الطرقات. يمكن أن يعرضك انتهاك الالتزام بالخدمة الشتوية إلى عواقب قانونية. السكان مسؤولون عن الحوادث إذا فشلوا في الوفاء بالتزاماتهم وقد يتعرضون إلى الملاحقة الجنائية، على سبيل المثال، بسبب الإصابات الجسدية الناجمة عن الإهمال. لذلك، يجب على كل مالك عقار أن يحمي نفسه بموجب تأمين المسؤولية ضد الغير. للمزيد من المعلومات، يمكنك أيضا الاتصال بنا:

هاتف رقم:
١٦ ٧٥ ٦٣٣ (٠٣٨٥)

تم طباعة هذه المجلة على ورق معاد مستدام!
FSC
www.fsc.org
RECYCLED
Paper and
Recycled
FSC® C106187

هيئة التحرير

الناشر
SDS - خدمات إدارة مدينة شفيرين
التشغيل الخاص في عاصمة الولاية شفيرين
45 - 43 Eckdrift
Schwerin 19061

التحرير والرسومات
مجلة العملاء،
hauspost
maxpress agentur
für kommunikation
ش.م.د.م. & ش.م.
1 Stadionstraße
Schwerin 19061

الصور
creative collection,
fotolia, Pixabay,
maxpress, SDS

التاريخ
٢٠٢٤/٠١

الحق محفوظ في إجراء تعديلات.



تعليمات

يرجى مراعاة:

- يجب تخميد أو إزالة الجليد من مناطق المشاة حتى حافة الرصيف.
- يجب ضمان الوصول دون عوائق إلى وسائل النقل في المحطات.
- يحظر دفع الثلج المزال إلى جانب الطريق بطريقة تتسبب في سد المزاريب والمداخل والصنابير وأعمدة الصيانة وما إلى ذلك.
- عند إجراء الخدمة الشتوية، يجب مراعاة مستخدمي الكراسي المتحركة وعربات الأطفال حتى يتمكنوا أيضًا من تجاوز
- الرصيف دون عوائق بحيث يكون وصولهم سلسًا.
- يمكن لمالكي العقارات المجاورة تفويض الالتزام بإزالة الثلج وتنظيف الممرات والشوارع من الجليد والثلج للمستأجرين.



الخدمة الشتوية - الخدمات والالتزامات

مفهوم الخدمة الشتوية

الجهة الملمزة بتنظيم وتنفيذ وتنسيق الخدمات الشتوية في شوارع وأرصفة عاصمة الولاية شفيرين هي شركة SDS - خدمات إدارة المدينة في مدينة شفيرين، التابعة لعاصمة الولاية شفيرين. في أقسام الطرق السريعة الفيدرالية في المدن، يتم إجراء الخدمة الشتوية من قبل مكتب متابعة الطرق في مدينة شفيرين وفقًا لمسؤولياته.

خدمات الرعاية الشتوية تشمل العناية بعمليات إزالة الثلوج وكذلك نشر الملح على الجليد والثلج الزلق ويتم تنفيذها وفقًا للقدر الفعلي والمالية للمدينة بحسب متطلبات قانون الشوارع والطرق لولاية مكلنبورغ-بوميرانيا الغربية والسلطة القضائية المعمول بها.

تم صياغة مفهوم الخدمة الشتوية لعاصمة الولاية شفيرين كأساس للعمل والتنظيم. وتستمر مسؤولية عاصمة الولاية شفيرين حصريًا وفقًا للإطار القانوني الذي تشكله الأحكام القانونية المستديمة.

يرجى مراعاة:

مواثمة سلوكك في حركة المرور تبعًا لظروف الطريق الشتوية!



حوالي ٢٨٠ كم

الهدف من الخدمة الشتوية هو ضمان سلامة الطرق العامة والأرصفة. ويلتزم كل مستخدم للطريق بضمان سلامة الطريق من خلال انتهاز السلوك المناسب وفقًا لظروف الطقس في حركة المرور على الطرق الشتوية.

ويحدد قانون تنظيف الشوارع في مدينة شفيرين نطاق الخدمة الشتوية. والأساس هو مفهوم الخدمة الشتوية الذي تم تقديمه في عام ٢٠١٧.

إلزام أداء الخدمة الشتوية على الطرقات في المدينة

- خطوط الحافلات والطرق التي تمر بها وسائل النقل العام المحلية،
- الطرق ذات الحركة المرورية الكثيفة في ساعات الذروة المؤدية إلى المناطق الصناعية والتجارية والتي تمر بداخلها،
- الطرق ذات الانحدار الحاد أو المنحدرات الشديدة
- خطوط الحافلات والطرق التي تمر بها وسائل النقل العام المحلية،
- الطرق ذات الحركة المرورية الكثيفة في ساعات الذروة المؤدية إلى المناطق الصناعية والتجارية والتي تمر بداخلها،
- الطرق ذات الانحدار الحاد أو المنحدرات الشديدة
- خطوط الحافلات والطرق التي تمر بها وسائل النقل العام المحلية،
- الطرق ذات الحركة المرورية الكثيفة في ساعات الذروة المؤدية إلى المناطق الصناعية والتجارية والتي تمر بداخلها،
- الطرق ذات الانحدار الحاد أو المنحدرات الشديدة

المستوى أ

- الأولوية قصوى، حوالي ٣٠ كم
- الطرق الرئيسية والطرق العامة،

تتحمل المدينة الخدمة الشتوية الإلزامية على الأرصفة ذات الأهمية العامة العالية.

ويشمل ذلك:

- معابر المشاة
- الأماكن العامة
- نقاط تبديل وسائل النقل العام المحلية
- محطات الترام والحافلات التي ليس بها سكان مباشرين
- الممرات في الشوارع ومناطق التنزه
- أرصفة لا يوجد عقارات بجوارها مباشرة
- طرق الدراجات

ما الذي يتم فعله؟

- نظف الشوارع ونشر الملح عليها حسب مستويات النشر المعنية باستخدام الملح والأجاج
- من الممكن إزالة الثلج إذا كان ذلك مطلوبًا لضمان السلامة المرورية.
- عوامل التخمين على ممرات المشاة وممرات الدراجات

متى؟

تجرى الخدمة الشتوية على الأرصفة وفقًا لقانون تنظيف الشوارع في الفترة من ٠٧:٠٠ حتى ٢٠:٠٠. خلال هذه الفترة، تتم أيضًا معالجة الطرق ومسارات الدراجات وفقًا لقدرتها على الأداء.

ستتم إزالة أي من مسببات الانزلاق المتكونة بعد الساعة ٢٠:٠٠ حتى الساعة ٠٧:٠٠ من اليوم التالي.

التزامات الخدمة الشتوية للمدينة على الأرصفة

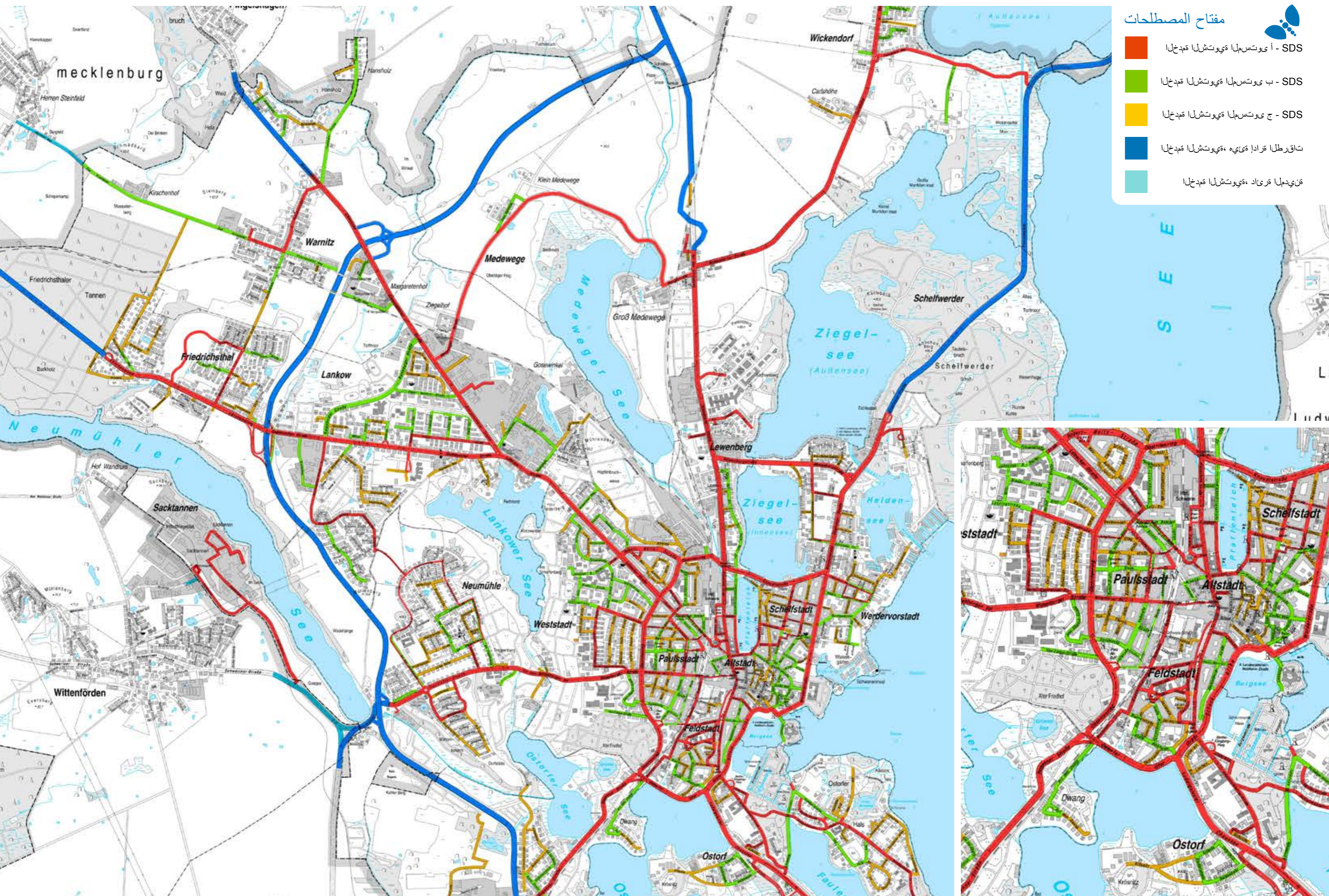

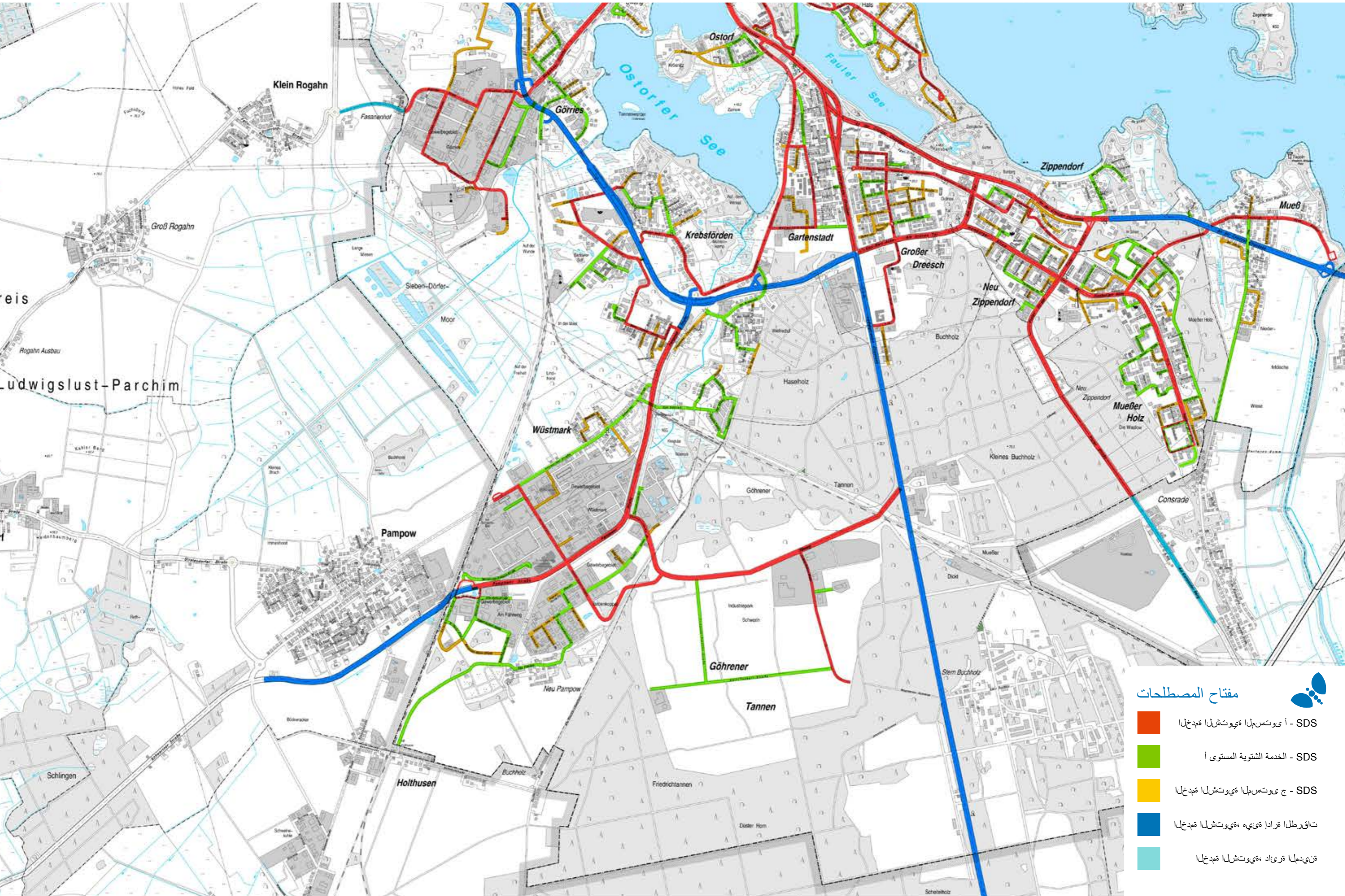

مفتاح المصطلحات

- SDS - أ يوتسمل اتيوتشلا قدخلا
- SDS - الخدمة الشتوية المستوى أ
- SDS - ج يوتسمل اتيوتشلا قدخلا
- ناقرطلا فرادا اتيه، اتيوتشلا قدخلا
- قنيدملا فرادا، اتيوتشلا قدخلا

فصل النفايات - يساعد في تدوير المواد

ما الذي يمكن التخلص منه وأين؟

معلومات الصفحة	حاوية النفايات المنزلية	حاوية الزجاج (مصنف بحسب اللون)	حاوية النفايات الخضراء / السماد	حاوية الورقية / الحاوية الزرقاء / الحاوية الصفراء / الكيس الأصفر	مواقع إعادة التدوير	التفصيل الرموز
٩،٧	•	•	•	•	•	صناديق الكرتون
٩،٧	•	•	•	•	•	الكالوجات والمنشورات
٦	•	•	•	•	•	شرائط الكاسيت
٩،٧	•	•	•	•	•	عربات الأطفال
٢	•	•	•	•	•	الملايش
٦	•	•	•	•	•	فضلات الحيوانات الصغيرة
٩،٧	•	•	•	•	•	العظام
٩،٧	•	•	•	•	•	الخلايا على شكل زر
٩	•	•	•	•	•	عوات مستحضرات التجميل (البلاستيكية)
٩،٧	•	•	•	•	•	أغطية الزجاجات
٦	•	•	•	•	•	نفايات المطبخ
٩	•	•	•	•	•	الثلاجات
٢	•	•	•	•	•	العبوات البلاستيكية
٩	•	•	•	•	•	المنتجات البلاستيكية (الدلو، الحوض)
٦	•	•	•	•	•	الخيوط الالامعة
٤	•	•	•	•	•	ورق الشجر
٦	•	•	•	•	•	بقايا الجلود
٩،٧	•	•	•	•	•	الغراء والمواد اللاصقة
٩،٧	•	•	•	•	•	مصابيح LED
٩،٧	•	•	•	•	•	الأنابيب الفلورية
٩،٧	•	•	•	•	•	المذيبات، المخففات
٩،٦	•	•	•	•	•	المرايب
٥	•	•	•	•	•	رقائق الذرة
٦	•	•	•	•	•	العقاقير الطبية
٩،٦	•	•	•	•	•	أثاث المنزل
٩،٣	•	•	•	•	•	الورق
٩	•	•	•	•	•	الأواني (المعدنية)
٤	•	•	•	•	•	النباتات وبقايا النباتات
٩،٧	•	•	•	•	•	المبيدات الحشرية
٦	•	•	•	•	•	صور الأشعة السينية
٢	•	•	•	•	•	العبوات المصنوعة من الفوم
٢	•	•	•	•	•	الأغطية الملوية
٩	•	•	•	•	•	الخرقة المعدنية
٨،٦	•	•	•	•	•	الأحذية
٦	•	•	•	•	•	نفايات الطعام (المطبوخة)
٦	•	•	•	•	•	زجاج المرأة
٦	•	•	•	•	•	اللعب (بدون مواد إلكترونية)
٢	•	•	•	•	•	علب الرذاذ (فارغة)
٦	•	•	•	•	•	أكياس المكائن الكهربائية
٦	•	•	•	•	•	بقية الأقمشة
٢	•	•	•	•	•	الستايروفوم (مادة تغليف)
٦	•	•	•	•	•	بقايا ورق الحائط
٤	•	•	•	•	•	أكياس الشاي
٩	•	•	•	•	•	السجاد
٢	•	•	•	•	•	تتراياك
٩،٧	•	•	•	•	•	خراطيش الحبر
٩	•	•	•	•	•	القور
٢	•	•	•	•	•	حقائب الشحن
٩،٦	•	•	•	•	•	أشرطة الفيديو
٦	•	•	•	•	•	بقايا الشمع
٦	•	•	•	•	•	الحفاضات
٩،٣	•	•	•	•	•	المجلات والجرائد

Verpackungen
Packaging
Упаковка

Altpapier
Paper
Макулатура

Altglas
Glass
Отходы стекла

Bioabfall
Organic waste
Биоотходы

Restabfall
Residual waste
Остаточные отходы

Spezielle Abfälle
Special waste
Специальные отходы

Separate waste – show responsibility Будьте ответственными – сортируйте отходы

Eckdrift 43-45
19061 Schwerin

E-Mail:
abfall@sds-schwerin.de

Internet:
www.sds-schwerin.de

0385 - 6331670

شرح الاختصارات: K - حاوية جمع الملابس المستعملة، B - مخلفات البناء
P - النفايات الخطرة، SPM - التخلص من النفايات كبيرة الحجم

لا تتردد في استخدام دليل ABC للنفايات على موقعنا.



إعادة تدوير النفايات

تم جمع ما مجموعه ٤٣,٦٠٠ طنًا من النفايات من منازل شفيرين في عام ٢٠٢٢، منها كانت ٢٤,٠٠٣ طنًا مخصصة للتدوير. يعادل هذا متوسط الإنتاج للفرد سنويًا ٤٤١ كجم/نسمة ونسبة التدوير ٢٤٢ كجم/نسمة. وتم جمع ٧٣,٣ كجم/نسمة من النفايات العضوية وتم معالجتها في مصنع يمكن تحقيق تحسين في نسبة BAVA. إعادة التدوير خاصة من خلال زيادة جمع العبوات الخفيفة بشكل نظيف من خلال الأكياس الصفراء والحاويات الصفراء



الصورة: www.ihlenberg.de

مُعالجة النفايات المتبقية من منازل مدينة شفيرين

يتم إعادة تحميل النفايات المتبقية المجموعة من المنازل في محطات إعادة التحميل التابعة لشركة SAS ش.ذ.م. من أجل نقلها بشكل فعال إلى شركة IAG-Ihlenberger للتخلص من النفايات ش.ذ.م. بغرض فرز النفايات المتبقية باستخدام تقنيات المغناطيس، والتحرك الهوائي وتقنية الأشعة تحت الحمراء للمواد البلاستيكية الخفيفة، يتم إعادة تدوير النفايات التالية أثناء الفرز: المعادن، ونفايات الورق والكرتون، والبلاستيك، والنفايات العضوية، وأجزاء المواد ذات القيمة الحرارية العالية. ومن ثم، يتم إعادة تدوير المعادن الحديدية وغير الحديدية باستخدام عملية الصهر. ويتم تسويق المواد البلاستيكية والورق والكرتون كمواد قابلة لإعادة تدوير. ويُرسَل الجزء ذات القيمة الحرارية العالية إلى محطات الحرق

طرق إعادة تدوير المواد القابلة لإعادة التدوير

الزجاج القديم

تقوم شركة ALBA Nord ش.ذ.م. بتجميع الزجاج القديم من الحاوية العامة بشكل منفصل وفقًا للألوان الأبيض والأخضر والبني، وتخزينه مؤقتًا ونقله إلى مصانع الزجاج القريبة لصهره.

مواد التعبئة الخفيفة / النقطة الخضراء

تقوم شركة SAS ش.ذ.م. بجمع مواد التعبئة الخفيفة من الحاويات القابلة لإعادة التدوير والأكياس الصفراء والحاويات الصفراء، ومن ثم، نقلها إلى القائمين على إعادة التدوير الموجودين في منطقة التعاقد. يعتبر مشغل النظام "النظام المزدوج" مسؤولاً عن إعادة تدوير العبوات الخفيفة. يتم فرز المواد وإعادة تدويرها في مرافقها الخاصة، ويتم استعادة المكونات غير القابلة لإعادة التدوير حراريًا.



الصورة: النفايات ذات الحجم الكبير

النفايات ذات الحجم الكبير

يتم جمع النفايات كبيرة الحجم في عربة خاصة تابعة لشركة SAS ش.ذ.م. ومن ثم يتم ضغطها فيها. الأجزاء المعدنية والأخشاب يتم فرزها باستخدام جرافة، ويتم توزيعها بشكل عادل على شركات إعادة التدوير المناسبة. تستخدم البواقي من تجزئة النفايات كبيرة الحجم كوقود بديل.

نفايات الورق / الكرتون

هناك طلب كبير على نفايات الورق والكرتون في السوق. حيث تقوم شركة SAS ش.ذ.م. بضغط المواد التي تم جمعها من المنازل وحاويات إعادة التدوير العامة في بالات قابلة للنقل وتداولها بالأسعار الجارية.

المنسوجات القديمة

يتم تسليم المنسوجات المستخدمة التي تم جمعها في حاويات الجمعيات غير الربحية إلى شركة إعادة التدوير. وقبل ذلك، يتم فرز قطع المنسوجات القابلة لإعادة الاستخدام لوضعها في خزنة الملابس. تُستخدم المنسوجات المتبقية لتصنيع مواد العزل ومماسح التنظيف، خاصة لصناعات السيارات والبناء.

الأجهزة الكهربائية

يتم نقل الأجهزة الكهربائية القديمة إلى مرفق إعادة التدوير عبر مؤسسة EAR التي أنشئها المصنعون. تقوم مدينة شفيرين بجمع الأجهزة القديمة وتستخدم ما يسمى بمرفق المعالجة الأولى في ستيرن بوخهولز. يتم إزالة المكونات القابلة لإعادة التدوير والمواد الخطيرة. يتم إعادة تدوير العلب المعدنية الفارغة وتحويلها لخرقة معدنية.

النفايات العضوية

تقوم شركة SAS ش.ذ.م. بجمع النفايات العضوية وإدخالها في محطة المعالجة الخاصة بالشركة (BAVA). هذا هو المكان الذي يتم فيه إنتاج الغاز الحيوي، والذي يستخدم في محطة الطاقة الحرارية الكتلية لتوليد الكهرباء والحرارة. يتم استخدام الحرارة المتولدة أيضًا للوفاء بمتطلبات الحرارة.

ALBA Nord GmbH
Ziegeleiweg 12
19057 Schwerin-Lankow

ALBA Nord GmbH
Zeppelinstraße 20
19061 Schwerin-Görries

ALBA 
Wir sind die Zukunft.

Ihr Spezialist für Entsorgungsfragen

- Entsorgung
- Abbruch
- Behälterdienste aller Art
- Fettabscheider, Entsorgung und Reinigung
- Wertstoffhöfe



Wir beraten Sie gern.

Tel. +49 385 4811-284
nord@alba.info

nord.alba.info

يرجى مراعاة:

أجزاء النفايات المفصلة
تسهل عملية التدوير.

“لمدينة شفيرين النظيفة” خدمات إدارة مدينة شفيرين - SDS

المساحات العامة الخضراء

المساحات الخضراء العامة المجانية، والمزارع في الشوارع وساحات المدينة، والغابات والأوساط الطبيعية، والملاعب الرياضية والملاعب وكذلك مناطق الاستحمام في المدينة - كل هذه المرافق تمثل مدينة شفيرين. فيما يتعلق في العناية بالحديقة SDS بالمساحات الخضراء العامة تتمثل مهمة قسم ورعاية هذه المرافق البلدية، كما يتمثل أيضًا في التخطيط لتوفير المساحات الخضراء المفتوحة الجديدة ومراقبة أعمال البناء.

المقابر والمدافن

مقابر شفيرين أماكن تذكارية وأماكن حداد. في الوقت نفسه، أصبحت الآن أيضًا مساحات خضراء للاسترخاء والهوء في وسط المدينة النابضة بالحياة، والتي يُحب الأشخاص ارتيادها جيلًا بعد جيل. يؤدي قسم مهام خدمات المقابر والمدافن في عاصمة الولاية، والتي تضم مجموعة SDS واسعة من العروض. منطقة المقابر القديمة ومقبرة الغابة وقاعات العزاء في SDS المقابر تندرج إلى مسؤولية قسم



إنقوم بالتدريب

ستجد المزيد من المعلومات على
www.sds-schwerin.de



إدارة النفايات

سواء كان الأمر يدور حول النفايات المتبقية أو الزجاج القديم أو نفايات المنازل أو النفايات العضوية، نقل النفايات هو عمل لوجستي يتم ببراعة منذ عام بالتعاون مع قسم إدارة النفايات على التأكد من أن SDS 2004، يعمل قسم عملية التخلص من النفايات تتم بسلاسة تامة. يلتزم شركاء التخلص من النفايات تعاقديًا بتنفيذ المهام بشكلٍ عملي، مثل جمع حاويات التجميع أو تفريغ حاويات تجميع الزجاج.

صيانة الطرقات

تتكون شبكة طرق شفيرين من حوالي 350 كيلومترًا من المسارات والطرقات. من أن الطرقات بحالة جيدة ومن بقاؤها SDS يتأكد عمال صيانة الطرقات في قسم بحالة جيدة. السلامة على الطرقات في شفيرين لها أهمية خاصة في من أول نوفمبر SDS فصل الشتاء. يبدأ موسم الخدمة الشتوي السنوي في قسم وحتى نصف إبريل من كل عام



SDS - خدمات بلدية شفيرين، المملوكة لعاصمة الولاية شفيرين

Eckdrift 43 - 45 • 19061 Schwerin

info@sds-schwerin.de • www.sds-schwerin.de